

Aktualizace PAMICA, release 13000

Novinky ve verzi Leden 2022



MZDY



novinka

Od 1. ledna 2022 se zvyšují redukční hranice pro výpočet nemocenských dávek. Tato změna má vliv také na redukční hranice pro výpočet náhrady mzdy za dočasnou pracovní neschopnost, resp. nařízenou karanténu.

Redukční hranice průměrného hodinového výdělku pro výpočet náhrady mzdy jsou pro rok 2022 stanoveny takto:

- první redukční hranice náhrady mzdy – 227,15 Kč,
- druhá redukční hranice náhrady mzdy – 340,55 Kč,
- třetí redukční hranice náhrady mzdy – 681,10 Kč.



novinka

Maximální vyměřovací základ pro účely pojistného na sociální zabezpečení se pro rok 2022 zvyšuje na částku 1 867 728 Kč.



novinka

Novelou zákona o nemocenském pojištění č. 330/2021 Sb. se u otcovské poporodní péče prodlužuje podpůrcí doba z 1 týdne na 2 týdny, a to s účinností od 1. ledna 2022.

Na „otcovskou“ bude možné nastoupit kdykoli v období šesti týdnů od narození, resp. převzetí dítěte do péče. Délka jejího poskytování je stanovena na 14 kalendářních dní nepřerušeně. Dávka se bude týkat i otců, jejichž dítě se narodilo 6 týdnů před účinností zákona, tj. 21. listopadu 2021 a později. V roce 2022 mají nárok ještě na 1 týden otcovské. Nástup na tento druhý týden musí zaměstnanec určit v období 6 týdnů ode dne narození dítěte.



novinka

Vyměřovací základ pro platbu pojistného na zdravotní pojištění u osob, za které je plátcem pojistného stát, se od 1. ledna 2022 zvyšuje z částky 13 088 Kč na 14 570 Kč.

V agendě Legislativa jsme zmíněnou částku nastavili v poli Stát plátcem do limitu u typu Zdravotní pojištění s platností od 1. 1. 2022. Její výše ovlivní výpočet vyměřovacího základu na zdravotní pojištění zaměstnanců, kteří jsou poživateli invalidního důchodu a kteří pracují pro zaměstnavatele, jenž zaměstnává více než 50 % osob se zdravotním postižením.



novinka

Nařízením vlády č. 405/2021 Sb. se od 1. ledna 2022 zvyšuje základní sazba minimální mzdy z 15 200 Kč na 16 200 Kč.

Kategorie	Hodnoty	%
Nepodepsal prohlášení - min. sazba	16200,00	Kč
Minimální mzda	16200,00	Kč
Minimální mzda - invalidita	96,40	Kč/hod
Minimální mzda - hodinová	96,40	Kč/hod
Minimální mzda - invalidita 1. a 2. stupeň	96,40	Kč/hod
Minimální mzda - invalidita 3. stupeň	96,40	Kč/hod
Minimální příplatek za noc	0,00	Kč/hod
Minimální příplatek za prostředí	0,00	Kč/hod

V programu PAMICA jsme podle aktuální legislativy upravili hodnotu minimální mzdy

Základní sazba minimální mzdy bude od roku 2022 činit 16 200 Kč měsíčně nebo 96,40 Kč za hodinu (pro stanovenou týdenní pracovní dobu 40 hodin). Toto zvýšení se

týká i zaměstnanců, kteří pobírají invalidní důchod pro invaliditu prvního, druhého, nebo třetího stupně.

Zvýšení minimální mzdy ovlivňuje především odvod zdravotního pojištění. Za zaměstnance, na které se vztahuje povinnost odvádět zdravotní pojištění z minimálního vyměřovacího základu a jejich příjem nedosahuje minimální mzdy, má zaměstnavatel povinnost odvádět zdravotní pojištění z minimálního vyměřovacího základu, kterým je právě minimální mzda. Minimální odvod zdravotního pojištění za tyto zaměstnance se tedy zvýší z původních 2 052 Kč na 2 187 Kč.

Zvýšení minimální mzdy má vliv také na posouzení nároku na daňový bonus. Ten se u zaměstnanců posuzuje tak, že jejich příjem musí v měsíci dosáhnout alespoň výše poloviny minimální mzdy platné k 1. 1. příslušného kalendářního roku. Z toho vyplývá, že nárok na daňový bonus bude mít v roce 2022 zaměstnanec, jehož příjem v kalendářním měsíci bude alespoň ve výši 8 100 Kč.



novinka

Od 1. ledna 2022 se zvyšují nejnižší úrovně zaručené mzdy.

Nařízení vlády č. 405/2021 Sb. stanovuje nejnižší úrovně zaručené mzdy pro stanovenou týdenní pracovní dobu 40 hodin. Jsou odstupňovány podle složitosti, odpovědnosti a namáhavosti vykonávaných prací, zařazených do 8 skupin:

Skupina	2022	
	Kč za hodinu	Kč za měsíc
1	96,40	16 200
2	106,50	17 900
3	117,50	19 700
4	129,80	21 800
5	143,30	24 100
6	158,20	26 600
7	174,70	29 400
8	192,80	32 400



novinka

Od 1. ledna 2022 dochází ke zvýšení hranice, od které je příjem zdaňován sazbou daně 23 %.

Daň ve výši 15 % bude nově vypočtena ze základu daně až do výše 4násobku průměrné mzdy (155 644 Kč) a 23 % ze základu přesahujícího tento násobek.



novinka

Novelou zákona o daních z příjmů dochází ke změně maximálního limitu pro odpočet úroků z úvěru.

Od roku 2021 se změnil limit pro uplatnění nezdanitelné částky při odpočtu úroků z úvěrů od základu daně z příjmů na 150 000 Kč. Změna se projeví při výpočtu ročního zúčtování záloh daně z příjmů za rok 2021.

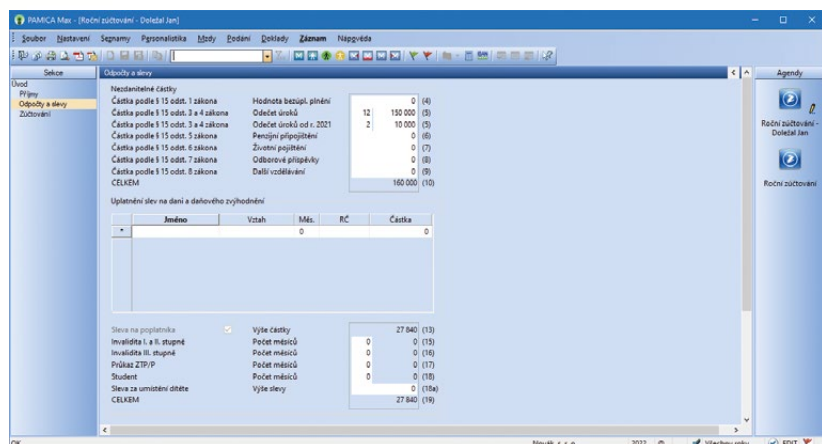

Změnil se také maximální limit pro odpočet úroků – s programem PAMICA budete mít vše v souladu s platnou legislativou

V případě úvěrů na financování bytových potřeb obstaných před 1. 1. 2021 lze i nadále uplatnit odpočet úroků v původní úhrnné výši 300 000 Kč.



jak?

Pro odečet úroků z úvěrů na financování bytových potřeb obstaných před 1. 1. 2021 zadejte hodnotu v agendě Roční zúčtování v sekci Odpočty a slevy do řádku Odečet úroků a pro odečet úroků z úvěrů na financování bytových potřeb obstaných po 1. 1. 2021 do řádku Odečet úroků od r. 2021.



novinka

Zaměstnanci se sjednanou kratší týdenní pracovní dobou (TPD) mohou po dohodě se zaměstnavatelem odpracovat v některých týdnech více hodin. PAMICA nově od roku 2022 tuto nadúvazkovou práci zahrne do výpočtu nároku na dovolenou.



jak?

Zaměstnanec, který má sjednanou kratší týdenní pracovní dobu, například 30 hodin, může výjimečně odpracovat více, než má sjednáno. Hodiny odpracované nad rámec sjednané kratší týdenní pracovní doby nejsou výkonem práce přesčas, protože nepřekročí délku stanovené týdenní pracovní doby, ale jsou prací nadúvazek.

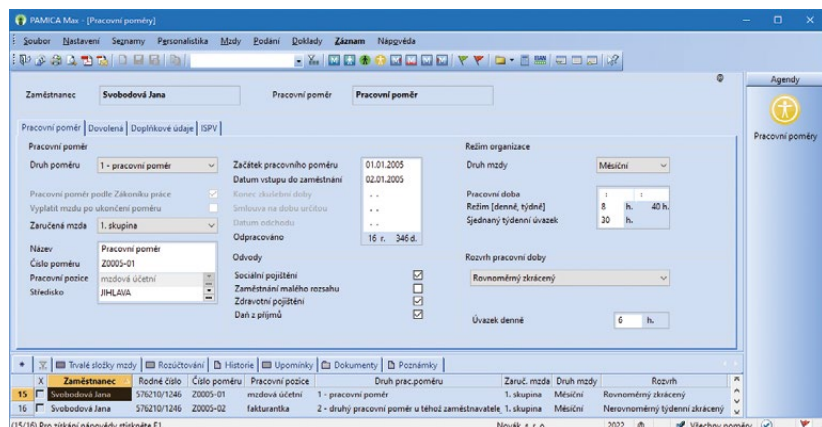

Sjednanou kratší týdenní pracovní dobu přednastavíte v poli Sjednaný týdenní úvazek

V případě výjimečného překročení sjednané kratší TPD se zjišťuje, zda zaměstnanec i bez překročení počtu hodin splnil podmínku odpracování 52násobku své kratší TPD, pokud ano, vzniklo mu právo na dovolenou za kalendářní rok. Poté překročení kratší TPD (práce nadúvazek) představuje další celý násobek sjednané kratší TPD.

Odpracovanou dobu nadúvazek je nutné v programu PAMICA zadat složkami mzdy dle druhu mzdy, a to:

- M04 Práce nad úvazek v pracovní den
- M05 Práce nad úvazek v den pracovního klidu
- C10 Práce nad úvazek v časové mzdě v pracovní den
- C11 Práce nad úvazek v časové mzdě v den prac. klidu
- C14 Práce nad úvazek v pracovní den, celkovou částkou
- C15 Práce nad úvazek v den prac. klidu, celkovou částkou
- C18 Práce nad úvazek v pracovní den, úkolová
- C19 Práce nad úvazek v den prac. klidu, úkolová
- U07 Práce nad úvazek v pracovní den
- U08 Práce nad úvazek v den prac. klidu



příklad

Výpočet nároku na dovolenou: Pracovní poměr zaměstnance trvá po celý rok 2022, má sjednanou kratší TPD 30 hodin, výměra dovolené je 5 týdnů. Zaměstnanec za celý rok odpracoval 1 560 hodin a 36 hodin nadúvazek.

Výpočet odpracovaných týdnů za rok s přihlédnutím k nadúvazkové práci:

$$1\,560 + 36 = 1\,596 / 30 = 53,2$$

53 / 52 × 30 × 5 = 152,88, resp. 153 po zaokrouhlení na hodiny nahoru.

PERSONALISTIKA



novinka

Od 1. ledna 2022 se zvyšuje sleva na poplatníka z částky 27 840 Kč na 30 840 Kč.



jak?

K navýšení slevy na poplatníka na částku 30 840 Kč dojde u všech zaměstnanců, u kterých máte na záložce Daně a pojistné v agendě Personalistika nastaven typ „sleva – poplatník (podepsal prohlášení)“ s platností od 01/2022.

Není-li u zaměstnance dosavadní sleva na poplatníka ukončena, převodem databáze do verze programu PAMICA Leden 2022 se ukončí k období 12/2021 a pro období od 01/2022 se nastaví nový typ „sleva – poplatník (podepsal prohlášení)“ s vyšší částkou slevy.



novinka

Zákonem č. 285/2021 Sb. dochází ke zvýšení částek daňového zvýhodnění na druhé, třetí a každé další dítě.

Zaměstnanec má od roku 2022 nárok na daňové zvýhodnění na vyživované dítě žijící s ním ve společně hospodařící domácnosti ve výši:

- 15 204 Kč ročně na jedno dítě,
- 22 320 Kč ročně na druhé dítě,
- 27 840 Kč ročně na třetí a každé další dítě.

Tyto vyšší částky daňového zvýhodnění na druhé, třetí a každé další dítě budou uplatněny i při ročním zúčtování záloh daně z příjmů za rok 2021.

Maximální částka daňového bonusu ve výši 5 025 Kč měsíčně je od roku 2022 zrušena.

Nejsou-li u zaměstnance na záložce Daně a pojistné dosavadní daňová zvýhodnění ukončena, převodem databáze do nové verze se ukončí k období 12/2021 a pro období od 01/2022 se nastaví nové typy „daňové zvýhodnění na 2. dítě“, resp. „daňové zvýhodnění na 3. a každé další dítě“ s vyšší částkou.

AKTUALIZACE TISKOPISŮ

novinka

Zapracovali jsme nové vzory Potvrzení o zdanitelných příjmech ze závislé činnosti a sražených zálohách na daň, vzor č. 30 a Potvrzení o zdanitelných příjmech (srážková daň), vzor č. 9.

novinka

Zaktualizovali jsme tiskopis Výpočet daně a daňového zvýhodnění, vzor č. 26. Výpočet ročního zúčtování záloh jsme aktualizovali pro rok 2021. Byl zrušen roční limit daňového bonusu ve výši 60 300 Kč. Při výpočtu ročního zúčtování za rok 2021 již nebude daňový bonus limitován.

novinka

Zaktualizovali jsme tiskopis Žádost o roční zúčtování záloh a daňového zvýhodnění, vzor č. 2.

novinka

Zapracovali jsme nové vzory Vyúčtování daně z příjmů ze závislé činnosti, vzor č. 24 včetně přílohy č. 1 Počet zaměstnanců, vzor č. 21.

Pro přílohu č. 1 jsme zaktualizovali číselník obcí ZÚJ v nabídce Seznamy/Číselníky/Obce (ZÚJ).



novinka

Do programu PAMICA jsme zařadili i aktuální tiskopisy pro Český statistický úřad.

Mezi formuláře upravené podle aktuálních vzorů tiskopisů ČSÚ patří:

Měsíční dotazníky	Prům 1–12, Stav 1–12
Čtvrtletní výkaz o práci	Práce 2–04

OSTATNÍ

novinka

Zakázáním spuštění programu se již nemůže stát, že zatímco bude administrátor program PAMICA aktualizovat, některý z uživatelů jej omylem otevře.

Nová funkce dočasně znemožní uživatelům otevřít program PAMICA. V průběhu platnosti zákazu program otevře pouze uživatel, který zná heslo nastavené k danému zákazu. Uživatelům, kteří jsou při nastavování dočasněho zákazu už v programu přihlášení, PAMICA zobrazí upozornění o nutnosti ukončení programu. V upozornění zobrazí také důvod, který uvedl administrátor při nastavení zákazu.



jak?

V agendě Soubor/Účetní jednotky v nabídce Databáze najdete nový povel **Zákaz spuštění programu**. Povel zobrazí dialogové okno Zákaz spuštění programu, ve kterém uvedete důvod zákazu spuštění a jednorázové heslo. V poli Aktivní připojení uvidíte, kteří uživatelé momentálně s programem pracují.



jak?

Po provedení dané operace, například aktualizaci programu, administrátor zákaz zruší, a to ve stejném dialogovém okně tlačítkem Zrušit.



novinka

Na záložce Dokumenty jsme zaktualizovali některé ikony a přidali další funkce pro zvýšení komfortu při správě dokumentů.

jak?

Na záložce Dokumenty můžete nyní prostřednictvím ikony  vytvářet nové složky. Stačí zadat název, potvrdit tlačítkem OK nebo klávesou ENTER a můžete do složky vkládat nebo přesouvat soubory. Po kliknutí pravým tlačítkem myši na název složky otevřete nabídku, ve které najdete například funkci pro její přejmenování, ale i další funkce známé z prostředí operačního systému Windows.

V nástrojové liště záložky Dokumenty přibyla také ikona , díky které můžete na zmíněnou záložku vkládat webové odkazy. Jednoduše tak přímo z prostředí programu PAMICA otevřete zvolenou webovou stránku v internetovém prohlížeči.



novinka

Potřebujete vyexportovat sloupce v agendě Mzdy do Microsoft Excel?

jak?

Z místní nabídky zvolte povel Otevřít v Excelu nebo Export tabulky, sloupce se vyexportují do Microsoft Excel v pořadí, které odpovídá pořadí sloupců v tabulce vystavených mezd v Pamice.



novinka

Zaktualizovali jsme číselník kódů bank.

připravujeme

Ve schvalovacím procesu je znovuzavedení příspěvku při nařízené karanténě, a to pro karanténu nařízenou po 30. listopadu 2021, která bude trvat k datu účinnosti zákona. Dále je také projednáváno krizové ošetřovné. Na zapracování všech těchto změn intenzivně pracujeme a budou součástí některé z dalších aktualizací, které zveřejníme začátkem ledna 2022.



E-learning

Koukněte na náš e-learningový kurz pro začátečníky, se kterým se v programu rychle zorientujete a naučíte se ho efektivně používat.

www.stormware.cz/e-learning-pamica



Videonávody

Pro pokročilejší uživatele PAMICA jsme nachystali videonávody, které pomáhají prohlubovat znalosti v různých oblastech programu.

www.stormware.cz/videonavody/



Online kurz

Podívejte se na online kurz vhodný pro začátečníky i pokročilé, který shrnuje všechny užitečné funkce z programu PAMICA.

www.stormware.cz/skoleni/online-kurzy/

STORMWARE
PAMICA
Personalistika a mzdy



INSTALACE VERZE LEDEN 2022

Novou verzi programu PAMICA doporučujeme nainstalovat do stejného adresáře, v jakém máte nainstalovanou jeho předchozí verzi. Použijte buď instalaci staženou ze Zákaznického centra, nebo instalaci z DVD.

Budete-li potřebovat pomoci s instalací nové verze programu PAMICA, neváhejte kontaktovat naši zákaznickou podporu:



tel.: **567 117 711**



e-mail: hotline@stormware.cz

V průběhu instalace budete vyzváni k vyplnění instalačního čísla pro rok 2022. Pokud jste program zakoupili v posledních 4 měsících loňského roku, mělo by toto číslo být předvyplněno. V ostatních případech je zapotřebí jej vyplnit ručně.

Instalační číslo naleznete:

- ✓ na potvrzení o licenci a zákaznické podpoře, které bylo přiloženo k daňovému dokladu o koupi licence k programu PAMICA 2022, resp. o koupi souboru služeb SERVIS 2022 k tomuto programu,
- ✓ ve svém profilu v Zákaznickém centru na www.stormware.cz/zc v sekci Licence.

Pokud vlastníte přídavné síťové a nesíťové licence, najdete na odkazovaných místech i čísla k těmto licencím.

Při jakýchkoliv pochybnostech o platnosti instalačního čísla/čísel kontaktujte naše obchodní oddělení (tel.: **567 112 612**, e-mail: expedice@stormware.cz).



